COPYRIGHT © Hangzhou EZVIZ Software Co., Ltd. Με την επιφύλαξη παντός δικαιώματος.
Όλες οι πληροφορίες, συμπεριλαμβανομένων, μεταξύ άλλων, των διατυπώσεων, των εικόνων και των γραφικών, αποτελούν ιδιοκτησία της Hangzhou EZVIZ Software Co., Ltd. (εφεξής η «EZVIZ»). Απαγορεύεται η αναπαραγωγή, τροποποίηση, μετάφραση ή διανομή του παρόντος εγχειριδίου χρήστη (εφεξής «το Εγχειρίδιο») στο σύνολό του ή εν μέρει με οποιονδήποτε τρόπο, χωρίς την προηγούμενη έγγραφη συναίνεση της EZVIZ. Εφόσον δεν ορίζεται διαφορετικά, η EZVIZ δεν παρέχει καμία εγγύηση και δεν προβαίνει σε καμία δήλωση, ρητή ή σιωπηρή, αναφορικά με το Εγχειρίδιο.

Πληροφορίες για το παρόν εγχειρίδιο

Το εγχειρίδιο περιλαμβάνει οδηγίες για τη χρήση και τη διαχείριση του προϊόντος. Οι φωτογραφίες, τα διαγράμματα, οι εικόνες και όλες οι άλλες πληροφορίες που ακολουθούν προορίζονται μόνο για περιγραφή και επεξήγηση. Οι πληροφορίες που περιέχονται στο εγχειρίδιο υπόκεινται σε αλλαγές, χωρίς προειδοποίηση, λόγω ενημερώσεων υλικολογισμικού ή για άλλους λόγους. Για την πιο πρόσφατη έκδοση, ανατρέξτε στον ιστότοπο της EZVIZ™ (http://www.ezviz.com).

Ιστορικό αναθεωρήσεων

Νέα έκδοση – Ιανουάριος 2024

Αναγνώριση εμπορικών σημάτων

Τα EZVIZ™, ™ και άλλα εμπορικά σήματα και λογότυπα της EZVIZ αποτελούν ιδιοκτησία της EZVIZ σε διάφορες δικαιοδοσίες. Λοιπά εμπορικά σήματα και λογότυπα που αναφέρονται παρακάτω αποτελούν ιδιοκτησία των αντίστοιχων ιδιοκτητών.

Νομική αποποίηση ευθύνης

ΣΤΟΝ ΜΕΓΙΣΤΟ ΒΑΘΜΟ ΠΟΥ ΕΠΙΤΡΕΠΕΤΑΙ ΒΑΣΕΙ ΤΗΣ ΙΣΧΥΟΥΣΑΣ ΝΟΜΟΘΕΣΙΑΣ, ΤΟ ΠΡΟΪΟΝ ΠΟΥ ΠΕΡΙΓΡΑΦΕΤΑΙ, ΜΑΖΙ ΜΕ ΤΟ ΥΛΙΚΟ, ΤΟ ΛΟΓΙΣΜΙΚΟ ΚΑΙ ΤΟ ΥΛΙΚΟΛΟΓΙΣΜΙΚΟ ΤΟΥ, ΠΑΡΕΧΟΝΤΑΙ «ΩΣ ΕΧΕΙ», ΜΕ ΟΛΕΣ ΤΙΣ ΑΤΕΛΕΙΕΣ ΚΑΙ ΤΑ ΣΦΑΛΜΑΤΑ. Η EZVIZ ΔΕΝ ΠΡΟΒΑΙΝΕΙ ΣΕ ΚΑΜΙΑ ΕΓΓΥΗΣΗ, ΡΗΤΗ Ή ΣΙΩΠΗΡΗ, ΣΥΜΠΕΡΙΛΑΜΒΑΝΟΜΕΝΩΝ ΕΝΔΕΙΚΤΙΚΑ ΤΩΝ ΕΓΓΥΗΣΕΩΝ ΕΜΠΟΡΕΥΣΙΜΟΤΗΤΑΣ, ΙΚΑΝΟΠΟΙΗΤΙΚΗΣ ΠΟΙΟΤΗΤΑΣ, ΚΑΤΑΛΛΗΛΟΤΗΤΑΣ ΓΙΑ ΣΥΓΚΕΚΡΙΜΕΝΟ ΣΚΟΠΟ ΚΑΙ ΜΗ ΚΑΤΑΠΑΤΗΣΗΣ ΔΙΚΑΙΩΜΑΤΩΝ ΤΡΙΤΩΝ. Η EZVIZ ΚΑΙ ΟΙ ΔΙΕΥΘΥΝΤΕΣ, ΤΑ ΣΤΕΛΕΧΗ, ΟΙ ΕΡΓΑΖΟΜΕΝΟΙ Ή ΟΙ ΕΚΠΡΟΣΩΠΟΙ ΑΥΤΗΣ ΔΕΝ ΕΙΝΑΙ ΣΕ ΚΑΜΙΑ ΠΕΡΙΠΤΩΣΗ ΥΠΕΥΘΥΝΟΙ ΠΡΟΣ ΕΣΑΣ ΓΙΑ ΟΠΟΙΑΔΗΠΟΤΕ ΕΙΔΙΚΗ, ΑΠΟΘΕΤΙΚΗ, ΣΥΜΠΤΩΜΑΤΙΚΗ Ή ΕΜΜΕΣΗ ΖΗΜΙΑ, ΣΥΜΠΕΡΙΛΑΜΒΑΝΟΜΕΝΩΝ ΜΕΤΑΞΥ ΑΛΛΩΝ ΖΗΜΙΩΝ ΓΙΑ ΑΠΩΛΕΙΑ ΕΠΙΧΕΙΡΗΜΑΤΙΚΩΝ ΚΕΡΔΩΝ, ΔΙΑΚΟΠΗ ΕΠΙΧΕΙΡΗΜΑΤΙΚΗΣ ΛΕΙΤΟΥΡΓΙΑΣ Ή ΑΠΩΛΕΙΑ ΔΕΔΟΜΕΝΩΝ Ή ΤΕΚΜΗΡΙΩΣΗΣ, ΣΕ ΣΧΕΣΗ ΜΕ ΤΗ ΧΡΗΣΗ ΤΟΥ ΠΡΟΪΟΝΤΟΣ, ΑΚΟΜΗ ΚΑΙ ΕΑΝ Η EZVIZ ΕΧΕΙ ΕΝΗΜΕΡΩΘΕΙ ΓΙΑ ΤΗΝ ΠΙΘΑΝΟΤΗΤΑ ΤΕΤΟΙΩΝ ΖΗΜΙΩΝ.

ΣΤΟΝ ΜΕΓΙΣΤΟ ΒΑΘΜΟ ΠΟΥ ΕΠΙΤΡΕΠΕΤΑΙ ΒΑΣΕΙ ΤΗΣ ΙΣΧΥΟΥΣΑΣ ΝΟΜΟΘΕΣΙΑΣ, ΣΕ ΚΑΜΙΑ ΠΕΡΙΠΤΩΣΗ Η ΣΥΝΟΛΙΚΗ ΕΥΘΥΝΗ ΤΗΣ EZVIZ ΓΙΑ ΟΛΕΣ ΤΙΣ ΖΗΜΙΕΣ ΔΕΝ ΘΑ ΥΠΕΡΒΑΙΝΕΙ ΤΗΝ ΑΡΧΙΚΗ ΤΙΜΗ ΑΓΟΡΑΣ ΤΟΥ ΠΡΟΪΟΝΤΟΣ.

Η EZVIZ ΔΕΝ ΑΝΑΛΑΜΒΑΝΕΙ ΟΠΟΙΑΔΗΠΟΤΕ ΕΥΘΥΝΗ ΓΙΑ ΤΡΑΥΜΑΤΙΣΜΟ Ή ΥΛΙΚΗ ΒΛΑΒΗ ΩΣ ΣΥΝΕΠΕΙΑ ΤΗΣ ΔΙΑΚΟΠΗΣ ΛΕΙΤΟΥΡΓΙΑΣ ΤΟΥ ΠΡΟΪΟΝΤΟΣ Ή ΔΙΑΚΟΠΗΣ ΤΗΣ ΥΠΗΡΕΣΙΑΣ ΠΟΥ ΟΦΕΙΛΕΤΑΙ ΣΕ: Α) ΛΑΝΘΑΣΜΕΝΗ ΕΓΚΑΤΑΣΤΑΣΗ Ή ΧΡΗΣΗ ΔΙΑΦΟΡΕΤΙΚΗΣ ΤΗΣ ΠΡΟΒΛΕΠΟΜΕΝΗΣ, Β) ΠΡΟΣΤΑΣΙΑ ΤΩΝ ΕΘΝΙΚΩΝ Ή ΔΗΜΟΣΙΩΝ ΣΥΜΦΕΡΟΝΤΩΝ, Γ) ΑΝΩΤΕΡΑ ΒΙΑ, Δ) ΕΣΑΣ Ή ΤΡΙΤΟΥΣ, ΣΥΜΠΕΡΙΛΑΜΒΑΝΟΜΕΝΗΣ, ΕΝΔΕΙΚΤΙΚΑ, ΤΗΣ ΧΡΗΣΗΣ ΠΡΟΪΟΝΤΩΝ, ΛΟΓΙΣΜΙΚΟΥ ΚΑΙ ΕΦΑΡΜΟΓΩΝ ΤΡΙΤΩΝ, ΜΕΤΑΞΥ ΑΛΛΩΝ.

ΣΧΕΤΙΚΑ ΜΕ ΤΟ ΠΡΟΪΟΝ ΜΕ ΠΡΟΣΒΑΣΗ ΣΤΟ ΔΙΑΔΙΚΤΥΟ, Η ΧΡΗΣΗ ΤΟΥ ΠΡΟΪΟΝΤΟΣ ΠΡΑΓΜΑΤΟΠΟΙΕΙΤΑΙ ΕΞ ΟΛΟΚΛΗΡΟΥ ΜΕ ΔΙΚΗ ΣΑΣ ΕΥΘΥΝΗ. Η EZVIZ ΔΕΝ ΑΝΑΛΑΜΒΑΝΕΙ ΟΥΔΕΜΙΑ ΕΥΘΥΝΗ ΓΙΑ ΜΗ ΚΑΝΟΝΙΚΗ ΛΕΙΤΟΥΡΓΙΑ, ΔΙΑΡΡΟΗ ΠΡΟΣΩΠΙΚΩΝ ΔΕΔΟΜΕΝΩΝ Ή ΑΛΛΕΣ ΖΗΜΙΕΣ ΠΟΥ ΠΡΟΚΥΠΤΟΥΝ ΛΟΓΩ ΚΥΒΕΡΝΟΕΠΙΘΕΣΗΣ, ΕΠΙΘΕΣΗΣ ΕΙΣΒΟΛΕΑ, ΜΟΛΥΝΣΗΣ ΑΠΟ ΙΟ Ή ΑΛΛΟΥΣ ΔΙΑΔΙΚΤΥΑΚΟΥΣ ΚΙΝΔΥΝΟΥΣ ΑΣΦΑΛΕΙΑΣ. ΩΣΤΟΣΟ, Η EZVIZ ΘΑ ΠΑΡΕΧΕΙ ΕΓΚΑΙΡΗ ΤΕΧΝΙΚΗ ΥΠΟΣΤΗΡΙΞΗ, ΕΦΟΣΟΝ ΑΠΑΙΤΗΘΕΙ. ΟΙ ΝΟΜΟΙ ΕΠΙΒΛΕΨΗΣ ΚΑΙ ΟΙ ΝΟΜΟΙ ΠΕΡΙ ΠΡΟΣΤΑΣΙΑΣ ΤΩΝ ΔΕΔΟΜΕΝΩΝ ΔΙΑΦΕΡΟΥΝ ΑΝΑ ΔΙΚΑΙΟΔΟΣΙΑ. ΣΥΜΒΟΥΛΕΥΤΕΙΤΕ ΟΛΟΥΣ ΤΟΥΣ ΣΧΕΤΙΚΟΥΣ ΝΟΜΟΥΣ ΣΤΗ ΔΙΚΑΙΟΔΟΣΙΑ ΣΑΣ, ΠΡΟΤΟΥ ΧΡΗΣΙΜΟΠΟΙΗΣΕΤΕ ΤΟ ΠΡΟΪΟΝ, ΓΙΑ ΝΑ ΒΕΒΑΙΩΘΕΙΤΕ ΟΤΙ Η ΧΡΗΣΗ ΤΟΥ ΕΙΝΑΙ ΣΥΜΦΩΝΗ ΜΕ ΤΗΝ ΙΣΧΥΟΥΣΑ ΝΟΜΟΘΕΣΙΑ. Η EZVIZ ΔΕΝ ΦΕΡΕΙ ΕΥΘΥΝΗ ΣΕ ΠΕΡΙΠΤΩΣΗ ΠΟΥ ΤΟ ΠΡΟΪΟΝ ΧΡΗΣΙΜΟΠΟΙΗΘΕΙ ΜΕ ΠΑΡΑΝΟΜΟΥΣ ΣΚΟΠΟΥΣ.

ΣΕ ΠΕΡΙΠΤΩΣΗ ΤΥΧΟΝ ΔΙΕΝΕΞΕΩΝ ΜΕΤΑΞΥ ΤΩΝ ΠΑΡΑΠΑΝΩ ΚΑΙ ΤΗΣ ΙΣΧΥΟΥΣΑΣ ΝΟΜΟΘΕΣΙΑΣ, ΠΡΟΤΕΡΑΙΟΤΗΤΑ ΕΧΕΙ Η ΔΕΥΤΕΡΗ.

Πίνακας περιεχομένων

Επισκόπηση 1

1. Περιεχόμενο συσκευασίας 1
2. Βασικές πληροφορίες 1

Ρύθμιση 2

1. Λήψη της εφαρμογής EZVIZ 2
2. Εγκαταστήστε το πληκτρολόγιο 3
3. Συνδέστε το πληκτρολόγιο 4
4. Χρησιμοποιώντας το πληκτρολόγιο 4
5. Πολλαπλές Μέθοδοι Ξεκλειδώματος 5

Συντήρηση 5

1. Αποσυναρμολογήστε το πληκτρολόγιο 5
2. Αλλαγή Μπαταριών 6
3. Αντικαταστάσιμες αλκαλικές ξηρές μπαταρίες 7

Επισκόπηση

1. Περιεχόμενο συσκευασίας



Κάρτα-Κωδικός-Έκδοση

ή



Έκδοση με δακτυλικό αποτύπωμα, κάρτα και κωδικό πρόσβασης

Πληκτρολόγιο (x1)



Βάση τοίχου για το πληκτρολόγιο (x1)



Πρότυπο τρυπανιού για το πληκτρολόγιο (x1)



Καρφίτσα (x1)



Κάρτες (x2)



Μπαταρία μεγέθους AA (×2)



Κιτ βιδών (x1)



Ρυθμιστικές πληροφορίες (x1)



Σύντομος οδηγός εκκίνησης (x1)

Η εμφάνιση του πληκτρολογίου υπόκειται στο πραγματικό που αγοράσατε.

2. Βασικές πληροφορίες

Εδώ παραθέτουμε ως παράδειγμα την έκδοση με αποτυπώματα, κάρτα και κωδικό πρόσβασης.



Μόνο η έκδοση με δακτυλικό αποτύπωμα, κάρτα και κωδικό υποστηρίζει τον αναγνώστη δακτυλικών αποτυπωμάτων.

Όνομα	Περιγραφή	
LED Indicator		Σταθερό κόκκινο: Ενεργοποιημένο, δεν έχει συνδεθεί με το κλείδωμα.
		Αναβοσβήνει Κόκκινο: Αποτυχία σύζευξης. / Εξαίρεση συσκευής. / Αποτυχία επαλήθευσης ξεκλειδώματος. / Η συσκευή επαναφέρεται.
		Σταθερό Λευκό: Η σύζευξη ήταν επιτυχής. / Επιτυχής επαλήθευση ξεκλειδώματος.
		Αναβοσβήνει Λευκό: Λειτουργία σύζευξης / Προσθήκη κλειδιών ξεκλειδώματος.
		Αναβοσβήνει Ροζ: Χαμηλή μπαταρία.
Κουδούνι Πόρτας	• Ring: Πατήστε το κουμπί του κουδουνιού μία φορά. • Επαναφορά: Πατήστε και κρατήστε πατημένο το κουμπί του κουδουνιού πριν από την εγκατάσταση της μπαταρίας, και στη συνέχεια εγκαταστήστε τις μπαταρίες. Όταν ο δείκτης LED αναβοσβήνει κόκκινο, αφήστε το κουμπί και η συσκευή επαναφέρεται με επιτυχία.	

Ρύθμιση

Ακολουθήστε τα παρακάτω βήματα για ρύθμιση συστήματος:

1. Λάβετε την εφαρμογή EZVIZ και συνδεθείτε στον λογαριασμό σας στην εφαρμογή EZVIZ
2. Εγκαταστήστε το πληκτρολόγιο.
3. Προσθέστε την κλειδαριά στον λογαριασμό σας EZVIZ.
4. Συνδέστε το πληκτρολόγιο με την κλειδαριά σας.

1. Λήψη της εφαρμογής EZVIZ

1. Συνδέστε το κινητό τηλέφωνό σας στο Wi-Fi (προτείνεται).
2. Πραγματοποιήστε λήψη και εγκατάσταση της εφαρμογής EZVIZ, αναζητώντας τον όρο «EZVIZ» στο App Store ή το Google Play™.
3. Εκκινήστε την εφαρμογή και δημιουργήστε έναν λογαριασμό χρήστη EZVIZ.

Εφαρμογή EZVIZ	
Download on the App Store	GET IT ON Google Play

Αν χρησιμοποιείτε ήδη την εφαρμογή, βεβαιωθείτε ότι διαθέτετε την πλέον πρόσφατη έκδοση. Για να μάθετε εάν υπάρχει κάποια διαθέσιμη ενημέρωση, μεταβείτε στο App Store και αναζητήστε τον όρο «EZVIZ».

2. Εγκαταστήστε το πληκτρολόγιο

2.1.Εγκαταστήστε την μπαταρία

1 Αφαιρέστε το κάλυμμα της μπαταρίας.

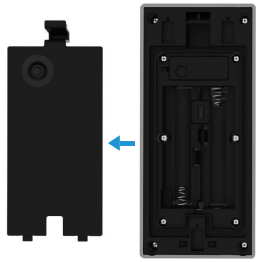

2 Εγκαταστήστε μπαταρίες μεγέθους 2* AA (περιλαμβάνονται στοπακέτο) στην υποδοχή της μπαταρίας και εγκαταστήστε τοπίσω κάλυμμα μπαταρίας.



2.2. Εγκαταστήστε το πληκτρολόγιο

Επιλογή A (για λεία τοίχωμα)

1. Καθαρίστε τη θέση εγκατάστασης και αφήστε τη να στεγνώσει..
2. Αποκόψτε το φιλμ του αφρώδους αυτοκόλλητου και κολλήστε απευθείας τη βάση του τοίχου στην επιθυμητή θέση εγκατάστασης και πιέστε δυνατά.

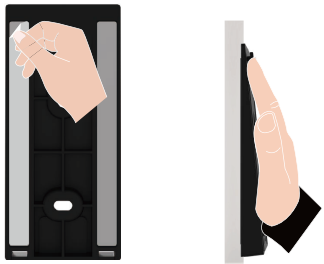

3. Συνδέστε το πληκτρολόγιο στη βάση τοίχου, όπως φαίνεται στο σχήμα παρακάτω.

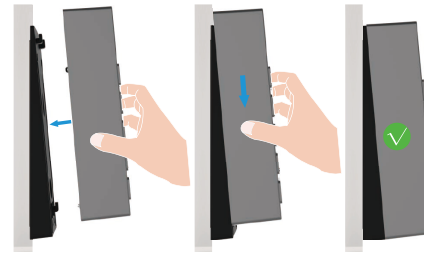

Επιλογή B (για ανώμαλους τοίχους)

1. Τοποθετήστε το πρότυπο τρυπανιού στην επιφάνεια της επιθυμητής τοποθεσίας εγκατάστασης και τρυπήστε δύο οπές βιδών..
2. (Προαιρετικό) Τοποθετήστε αγκύρια στις οπές.
3. Ασφαλίστε τη βάση στήριξης χρησιμοποιώντας τις παρεχόμενες μεταλλικές βίδες.

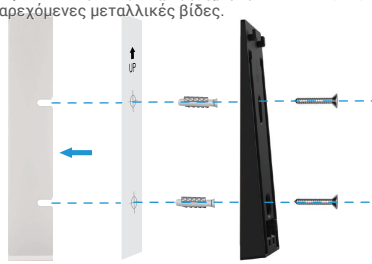

3. Συνδέστε το πληκτρολόγιο στη βάση τοίχου, όπως φαίνεται στο σχήμα παρακάτω..

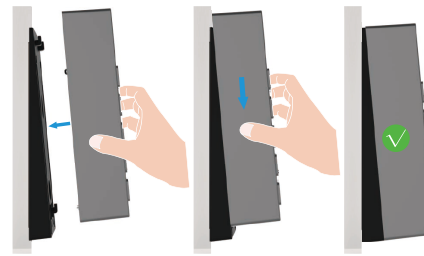

3. Συνδέστε το πληκτρολόγιο

1. Μεταβείτε στη σελίδα προεπισκόπησης του κλειδαριάς και πατήστε “Ρυθμίσεις-> Διαχείριση αξεσουάρ-> Μετάβαση στη σύνδεση” για να συνδέσετε το πληκτρολόγιο.
2. Πατήστε και κρατήστε πατημένο το κουμπί του κουδουνιού στο πληκτρολόγιο για 3 δευτερόλεπτα, όταν ο δείκτης LED αναβοσβήνει λευκό, το πληκτρολόγιο εισέρχεται σε λειτουργία σύνδεσης.
3. Πατήστε “Επόμενο βήμα” για να ολοκληρώσετε τη δέσμευση.

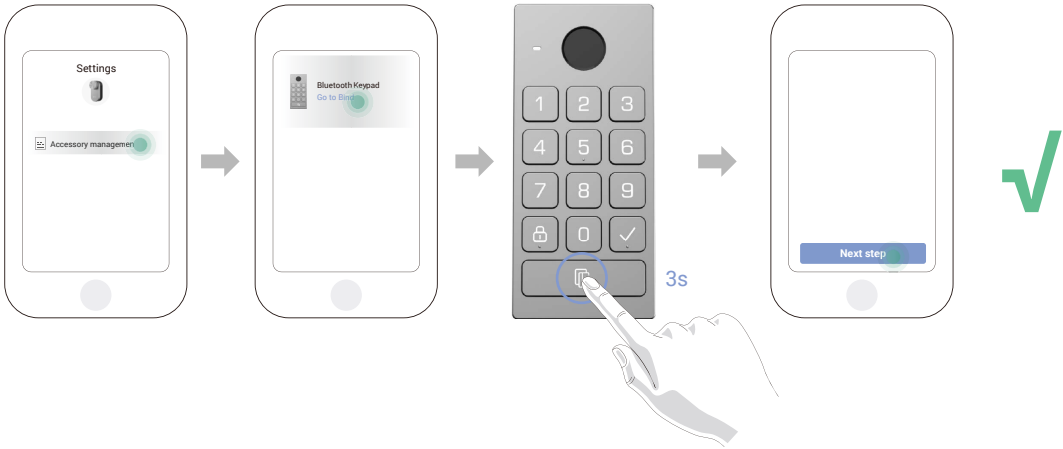

Εάν θέλετε να αποσυνδέσετε το πληκτρολόγιο, πατήστε το κουμπί αποσύνδεσης στη διεπαφή διαχείρισης αξεσουάρ.

4. Χρησιμοποιώντας το πληκτρολόγιο

Μετά τη σύνδεση του πληκτρολογίου Bluetooth με την πόρτα κλειδώματος, μπορεί να ξεκλειδωθεί με τρόπους όπως η αναγνώριση δακτυλικών αποτυπωμάτων, η διαβίβαση κάρτας και ο κωδικός πρόσβασης.

(1) Προσθέστε δακτυλικό αποτύπωμα (Προαιρετικό)

1. Μεταβείτε στη σελίδα προεπισκόπησης του κλειδαριάς και πατήστε “Ρυθμίσεις-> Διαχείριση αξεσουάρ-> Διαχείριση μεθόδου ξεκλειδώματος”.
2. Πατήστε το κουμπί “Προσθήκη δακτυλικών αποτυπωμάτων” και στη συνέχεια πατήστε οποιοδήποτε πλήκτρο στο πληκτρολόγιο για να ενεργοποιήσετε το πληκτρολόγιο.
3. Όταν ο δείκτης LED αναβοσβήνει λευκό, αγγίξτε τον αναγνώστη δακτυλικών αποτυπωμάτων και επαναλάβετε τη λειτουργία σε διαφορετικές κατευθύνσεις 6 φορές, το δακτυλικό αποτύπωμα προστίθεται με επιτυχία.

(2) Προσθέστε κάρτα

1. Μεταβείτε στη σελίδα προεπισκόπησης του κλειδαριάς και πατήστε “Ρυθμίσεις-> Διαχείριση αξεσουάρ-> Διαχείριση μεθόδου ξεκλειδώματος”.
2. Πατήστε το κουμπί “Προσθήκη καρτών” και πατήστε οποιοδήποτε πλήκτρο στο πληκτρολόγιο για να ενεργοποιήσετε το πληκτρολόγιο.
3. Όταν ο δείκτης LED αναβοσβήνει λευκό, ακολουθήστε τον οδηγό της εφαρμογής για να σαρώσετε την κάρτα στην περιοχή σάρωσης καρτών.

(3) Προσθέστε κωδικό πρόσβασης

1. Μεταβείτε στη σελίδα προεπισκόπησης του κλειδαριάς και πατήστε “Ρυθμίσεις-> Διαχείριση αξεσουάρ-> Διαχείριση μεθόδου ξεκλειδώματος”.
2. Πατήστε το κουμπί “Προσθήκη κωδικών πρόσβασης”.
3. Στη συνέχεια ακολουθήστε τον οδηγό της εφαρμογής για να εισαγάγετε το αντίστοιχο έγκυρο κωδικό πρόσβασης 6-10 ψηφίων.

5. Πολλαπλές Μέθοδοι Ξεκλειδώματος

(1) Ανοίξτε την πόρτα με το δακτυλικό σας αποτύπωμα

Τοποθετήστε το δακτυλικό αποτύπωμά σας στον αναγνώστη δακτυλικών αποτυπωμάτων για να ξεκλειδώσετε την πόρτα.

(2) Ανοίξτε την πόρτα με κάρτα

Τοποθετήστε την κάρτα στην περιοχή σάρωσης καρτών για να ξεκλειδώσετε την πόρτα.

(3) Ανοίξτε την πόρτα με έναν κωδικό πρόσβασης

Πατήστε τον κωδικό πρόσβασης και στη συνέχεια πατήστε το κουμπί "√" για να ξεκλειδώσετε την πόρτα.

Συντήρηση

1. Αποσυναρμολογήστε το πληκτρολόγιο

- Εάν οι μπαταρίες του πληκτρολογίου εξαντληθούν, θα πρέπει να αποσυναρμολογήσετε το πληκτρολόγιο από την πλάκα στον τοίχο και να αλλάξετε τις παλιές μπαταρίες με νέες.
- Συνιστάται να απενεργοποιήσετε το συναγερμό ανατροπής πριν αφαιρέσετε το πληκτρολόγιο από την πλάκα στήριξης, παρακαλούμε ακολουθήστε τα παρακάτω βήματα:
  1. Μεταβείτε στη σελίδα προεπισκόπησης του κλειδαριάς και πατήστε “Ρυθμίσεις-Ρυθμίσεις Συναγερμού”.
  2. Πατήστε για απενεργοποίηση του “Συναγερμού Παρενόχλησης”.

1. Χρησιμοποιήστε το καρφί που παρέχεται για να πατήσετε και να κρατήσετε το άνοιγμα στο κάτω μέρος του Πληκτρολογίου, ταυτόχρονα αφαιρέστε το Πληκτρολόγιο από την πλάκα στήριξης.

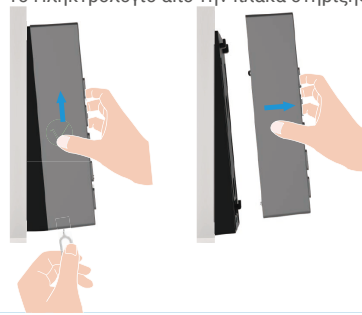

2. Αλλαγή Μπαταριών

Προειδοποιήσεις και οδηγίες ασφαλείας για τις μπαταρίες

ΠΡΟΕΙΔΟΠΟΙΗΣΗ: Κίνδυνος έκρηξης αν οι μπαταρίες αντικατασταθούν λανθασμένα. Παρακαλούμε διαβάστε και ακολουθήστε προσεκτικά όλες τις οδηγίες για τις μπαταρίες.

- Χρησιμοποιείτε μόνο τις καθορισμένες μπαταρίες: Κατά την αντικατάσταση, ΠΡΕΠΕΙ να χρησιμοποιήσετε τέσσερις (4) νέες, υψηλής ποιότητας αλκαλικές μπαταρίες AA. Για την αποφυγή έκρηξης, βεβαιωθείτε ότι η τάση και η πολικότητα είναι σωστές. Μην χρησιμοποιείτε ταυτόχρονα αλκαλικές μπαταρίες με άλλους τύπους μπαταριών, όπως ψευδαργύρου-άνθρακα, λιθίου ή επαναφορτιζόμενες μπαταρίες NiMH.
- Μην χρησιμοποιείτε μαζί παλιές και καινούργιες μπαταρίες: Πάντα να αντικαθιστάτε και τις τέσσερις μπαταρίες ταυτόχρονα.
- Τηρείτε τη σωστή πολικότητα: Μην αντιστρέφετε τους θετικούς (+) και αρνητικούς (-) πόλους κατά την τοποθέτηση των μπαταριών.
- Αφαιρέστε τις μπαταρίες κατά την μακροχρόνια αποθήκευση: Εάν η έξυπνη κλειδαριά δεν πρόκειται να χρησιμοποιηθεί για μεγάλο χρονικό διάστημα, αφαιρέστε τις μπαταρίες για να αποτρέψετε πιθανή διαρροή και πρόκληση ζημιάς στη συσκευή.
- Μην επαναφορτίζετε ή εκθέτετε σε θερμότητα: Μην επαναφορτίζετε μη επαναφορτιζόμενες αλκαλικές μπαταρίες. Μην απορρίπτετε τις μπαταρίες στη φωτιά και μην τις εκθέτετε σε υπερβολική θερμότητα.
- Σωστή Απόρριψη: Απορρίπτετε τις χρησιμοποιημένες μπαταρίες σύμφωνα με την τοπική περιβαλλοντική νομοθεσία και τους ισχύοντες κανονισμούς ανακύκλωσης. Μην τα απορρίπτετε μαζί με τα κανονικά οικιακά απορρίμματα.
- Προδιαγραφές Αντικατάστασης: Κατά την αντικατάσταση, χρησιμοποιείτε μπαταρίες του ίδιου μοντέλου ή ισοδύναμων προδιαγραφών. (Ανατρέξτε στην ενότητα “Αντικαταστάσιμες αλκαλικές ξηρές μπαταρίες”).

1 Αφαιρέστε το κάλυμμα των μπαταριών και τις παλιές μπαταρίες.

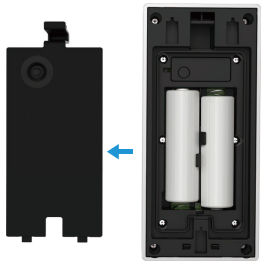

2 Εγκαταστήστε 2 μπαταρίες μεγέθους AA στην υποδοχή των μπαταριών και σφίξτε το κάλυμμα των μπαταριών.

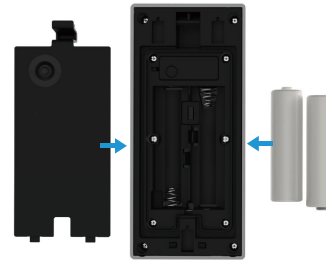

Για περισσότερες πληροφορίες σχετικά με τη συσκευή, ανατρέξτε στη διεύθυνση www.ezviz.com/eu.

3. Αντικαταστάσιμες αλκαλικές ξηρές μπαταρίες

Ο τύπος μπαταρίας της συσκευής: Αντικαταστάσιμες αλκαλικές ξηρές μπαταρίες.
Μοντέλο μπαταρίας: LR6
Βαθμονομημένη τάση: 1,5 V DC
Βαθμονομημένη χωρητικότητα: 2950mAh
Κατασκευαστής μπαταριών: NINGBO GP & SONLUK BATTERY CO., LTD.

Συστατικά	Χημικός τύπος	Αριθμός CAS	Περιεκτικότητα κατά προσέγγιση (% κ.β.)
			LR6
Διοξείδιο του μαγγανίου	MnO_2	1313-13-9	42,6
Ψευδάργυρος	Ψευδάργυρος	7440-66-6	18,1
Νερό	H_2O	7732-18-5	8,3
Υδροξείδιο του καλίου	KOH	1310-58-3	6,3
Γραφίτης	C	7782-42-5	3,0
Ορείχαλκος	CuZn	12597-71-6	2,4
Σίδηρος	Fe	7439-89-6	17,5
Επινικέλωση	Ni	7440-02-0	0,3
Νάιλον	$(C_{12}H_{22}N_2O_2)_n$	32131-17-2	0,9
Κυτταρίνη	$(C_6H_{10}O_5)_n$	65996-61-4	0,3
PVA	$(C_2H_4O)_n$	9002-89-5	0,3